

西貢區議會
社會服務及健康安全城市委員會
文件
近期發現 2003 年版 1,000 元偽鈔

目的

香港在 2013 年 12 月 23 日首次發現一款偽冒中國銀行(香港)有限公司(中銀)及香港上海滙豐銀行有限公司(滙豐)發行的 2003 年版 1,000 元鈔票，該款偽鈔仿真度頗高。本文就社會服務及健康安全城市委員會的議案「要求政府盡快解決偽鈔日益嚴重問題及警方加強執法」作出回覆，向委員會報告最新情況及有關當局已採取的行動。

香港偽鈔活動情況

2. 偽鈔犯罪活動在世界各地都時有出現。香港金融管理局(金管局)一向非常重視遏止偽鈔活動的工作，採取措施包括定期更新香港鈔票的防偽特徵，以及適時發放防偽特徵的資料，藉此提高市民大眾的警覺性。與很多國家相比，香港的整體偽鈔比率處於低水平，平均每百萬張流通鈔票中有 1.4 張偽鈔。根據 2011/2012 年的數字，加拿大偽鈔比率為每百萬張流通鈔票中有 28 張偽鈔，歐元區有 34 張，英國有 247 張，而採用塑質鈔票的澳洲有 16 張。

3. 香港警方截至 2014 年 1 月 10 日合共檢獲 110 張上述中銀及滙豐 1,000 元偽鈔。對比在 2012 年合共檢獲的 964 張 1,000 元偽鈔，以及正在流通的 1.9 億張 1,000 元鈔票，最近檢獲的偽鈔數目並不算多。

金管局採取的行動

4. 鑒於新款偽鈔仿真度頗高，金管局及警方迅速採取行動，於 2013 年 12 月 24 日提醒市民注意該款偽鈔，其後並多次透過發放新聞稿及向傳媒簡佈，詳細解釋如何分辨鈔票真偽。新近發現的 2003 年版中銀和滙豐 1,000 元偽鈔模仿了真鈔的部份防偽特徵，然而，只要市民留意金管局和警方提供的辨鈔資訊，偽鈔並不難辨認，尤其是在紫外光燈下，偽鈔正面的螢光條碼顯著啞色和暗淡；偽鈔背面的金屬線橫向切口較真鈔整齊得多；偽鈔印刷質素粗糙和有不少瑕疵（有關辨識偽鈔的資訊以及與真鈔的對比載

於附件)。

5. 為進一步加強公眾對辨別偽鈔的認識，金管局與警方自2013年12月27日起已聯合舉辦21場鈔票防偽特徵講座，出席人數約5000人，主要來自銀行業及大型連鎖零售及餐飲集團，日後將陸續舉辦更多講座以滿足需求。為方便市民大眾更容易了解真鈔與偽鈔的特徵及其主要分別，金管局已將鈔票防偽特徵講座的錄像片段上載於金管局網頁及YouTube。

6. 與此同時，金管局與各銀行聯繫確保它們有足夠人手及鈔票，以滿足市民希望將2003年版1,000元鈔票換作其他面額的鈔票或2010年新版鈔票的需求。2010年新版鈔票加入更先進的防偽特徵，包括動感變色圖案、變色金屬線、螢光透視圖案，以及加強凹凸手感的浮雕圖案，市民可憑肉眼清晰辨認。金管局亦已要求各銀行確保經櫃台服務員及櫃員機發出的所有1,000元鈔票均須通過驗證，確保全是真鈔。所有透過自動存鈔機存入銀行的1,000元鈔票，均須先送到銀行金庫檢測，確保全是真鈔後，才再經銀行櫃台服務員或櫃員機在市面上流通。

回收2003年版1,000元鈔票的時間表

7. 金管局於2010年推出最新版的鈔票時，已開展從市面逐步回收2003年版鈔票的工作。金管局及銀行會加快有關更新過程，但具體進度要視乎鈔票回流銀行體系的速度而定。

8. 鑑於市民已有途徑在銀行分行換走他們手上2003年版1,000元鈔票，因此現時不需要，亦不適宜全面回收2003年版1,000元鈔票，否則反而可能為市民和商戶帶來更大的不便和困擾。

商戶不接受1,000鈔票的情況

9. 近期曾有零售商拒收1,000鈔票的事件，並引起對於這種拒收行為是否合法的疑問。由三間發鈔銀行發行的1,000元鈔票，是根據《法定貨幣紙幣發行條例》(香港法例第65章)發行，成為香港的法定貨幣。作為法定貨幣，1,000元鈔票在法律上被視為可充分及有效地作支付用途。然而，正如在所有商業交易中，交易各方可自行決定交易條款，包括支付媒介。上述條例並無賦權政府迫令零售商接受1,000元以至任何其他鈔票。儘管如此，但我們呼籲所有零售商細閱金管局及警方提供的辨識偽鈔方法，並

按需要出席金管局的講座，以便更清楚掌握如何辨別 1,000 元偽鈔。我們希望零售商掌握有關知識後，可以放心接受 1,000 元鈔票，有助他們為客戶提供更佳服務。

總結

10. 無論在香港以至世界其他地方，偽鈔問題都不可能完全杜絕，但香港整體的偽鈔數字是全球最低之一，市民無需過份擔心。金管局會繼續與警方緊密合作，並適時發放偽鈔活動的資訊。2010年新版鈔票已加入更先進及容易辨認的防偽特徵，我們會增發這些鈔票滿足市民需求。我們亦會採取措施，不時更新香港鈔票的防偽特徵及加強公眾宣傳教育，以維持廣大社會對香港貨幣的信心。

香港金融管理局
2014 年 1 月 15 日



如何分辨2003年版中銀 \$1,000 偽鈔

偽鈔並不難辨認，尤其是在紫外光燈下，真鈔正面的黃色螢光條碼是由特製的螢光油墨製造，所以光亮而鮮明；偽鈔的螢光條碼是以不同的油墨印製，顯著啞色和暗淡。

真鈔：螢光條碼光亮而鮮明



偽鈔：螢光條碼啞色和暗淡



(正面)



如何分辨2003年版中銀 \$1,000 偽鈔

螢光纖維在紫外光燈下，明顯見到紅、綠、藍三色，而偽鈔只有藍和暗紅色。

真鈔：紅、綠、藍三色



偽鈔：只有藍和暗紅色



(背面)



如何分辨2003年版中銀 \$1,000 偽鈔

真鈔在製造紙張時同時織入金屬線，所以金屬線開窗露出的邊沿，有明顯不規則的紙質纖維；而偽鈔金屬線開窗切口較真鈔整齊，是因為偽鈔的金屬線窗口由人手切開紙張造成。



真鈔：
開窗式安全線切口較參差

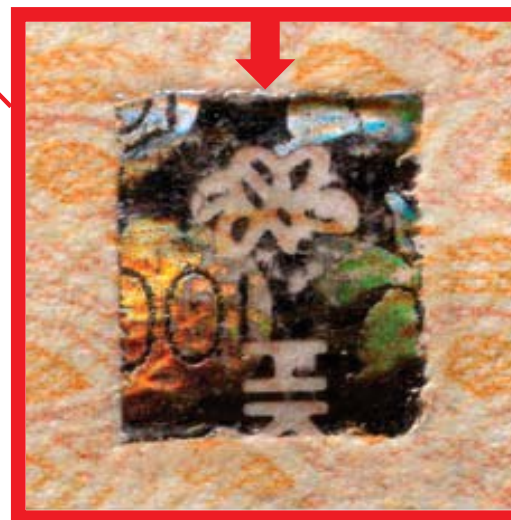

偽鈔：
開窗式安全線切口較齊整



如何分辨2003年版中銀 \$1,000 偽鈔

偽鈔印刷質素較粗糙，而防偽特徵與真鈔亦有明顯分別，例如水印通透度、變色油墨效果及凹凸手感等。

真鈔：
圖案清晰有層次
及凹凸手感



偽鈔：
圖案的清晰度及
層次感較遜色
凹凸圖案較模糊扁平



真鈔：
水印有明顯
光暗層次對比



偽鈔：
水印欠光暗層次
對比不明顯



真鈔：
變色銀碼由金色轉為綠色

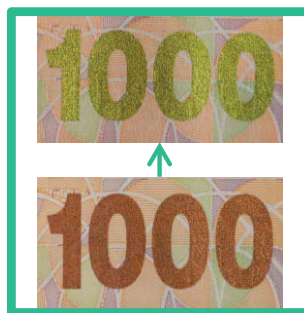

偽鈔：
變色銀碼由啞金啡色
轉為灰綠色

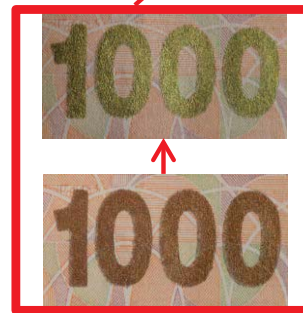



如何分辨2003年版滙豐 \$1,000 偽鈔

偽鈔並不難辨認，尤其是在紫外光燈下，真鈔正面的黃色螢光條碼是由特製的螢光油墨製造，所以光亮而鮮明；偽鈔的螢光條碼是以不同的油墨印製，顯著啞色和暗淡。

真鈔：螢光條碼光亮而鮮明



偽鈔：螢光條碼啞色和暗淡



(正面)



如何分辨2003年版滙豐 \$1,000 偽鈔

螢光纖維在紫外光燈下，明顯見到紅、綠、藍三色，而偽鈔只有藍和暗紅色。

真鈔：紅、綠、藍三色



偽鈔：只有藍和暗紅色

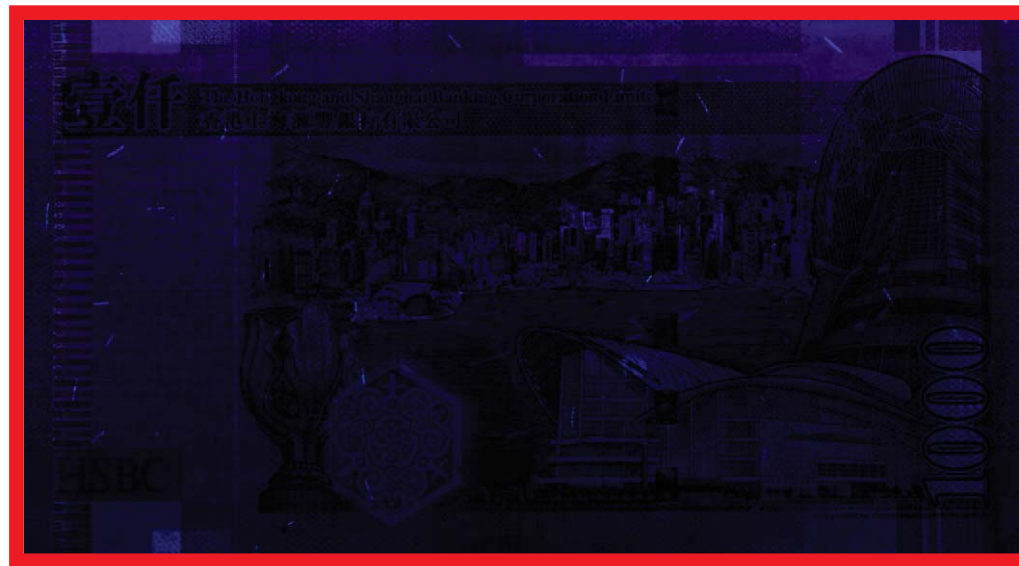

(背面)



如何分辨2003年版滙豐 \$1,000 偽鈔

真鈔在製造紙張時同時織入金屬線，所以金屬線開窗露出的邊沿，有明顯不規則的紙質纖維；而偽鈔金屬線開窗切口較真鈔整齊，是因為偽鈔的金屬線窗口由人手切開紙張造成。

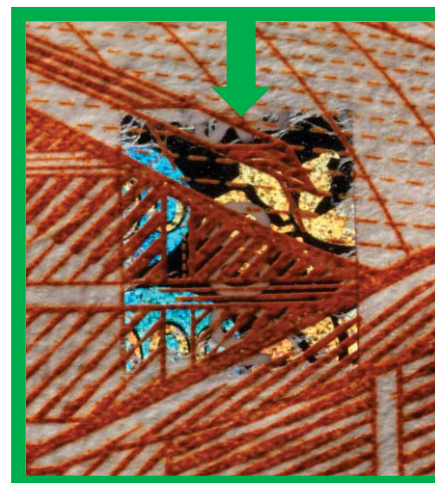
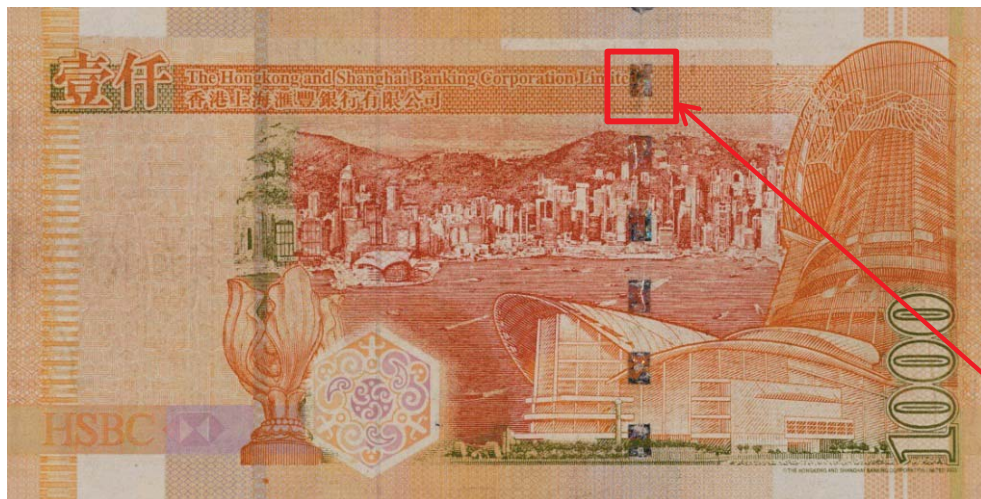

真鈔：
開窗式安全線切口較參差

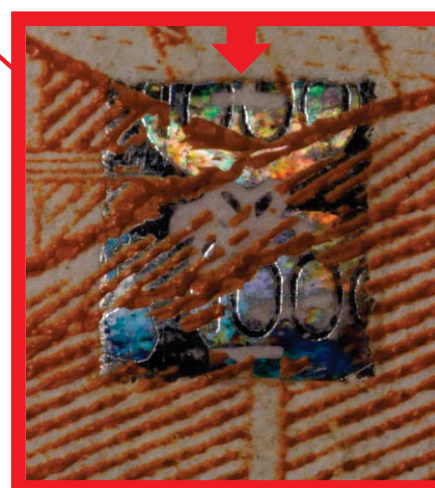

偽鈔：
開窗式安全線切口較齊整



如何分辨2003年版滙豐 \$1,000 偽鈔

偽鈔印刷質素較粗糙，而防偽特徵與真鈔亦有明顯分別，例如水印通透度、變色油墨效果及凹凸手感等。

真鈔：

變色銀碼由金色轉為綠色

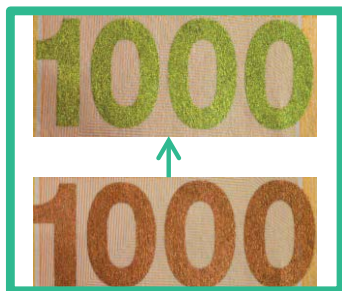

偽鈔：

變色銀碼由啞金啡色
轉為灰綠色



真鈔：
水印有明顯
光暗層次對比



偽鈔：
水印欠光暗層次
對比不明顯

真鈔：

圖案清晰有層次
及凹凸手感



偽鈔：

圖案的清晰度及
層次感較遜色
凹凸圖案較模糊扁平



根據《香港法例》第200章《刑事罪行條例》第103條，金融管理專員已批准公眾下載本節的鈔票圖像，以便市民學習辨別偽鈔。